



COMUNE DI TORBOLE CASAGLIA
Provincia di Brescia

REGOLAMENTO COMUNALE
PER LA DISCIPLINA DELLA PUBBLICITA'
E DELLE PUBBLICHE AFFISSIONI

Approvato con Deliberazione C. C. n. 63 del 07.11.2000

Modificato con Deliberazione C.C. n. 42 del 29.11.2000

Modificato con Deliberazione C.C. n. 15 del 30.03.2005

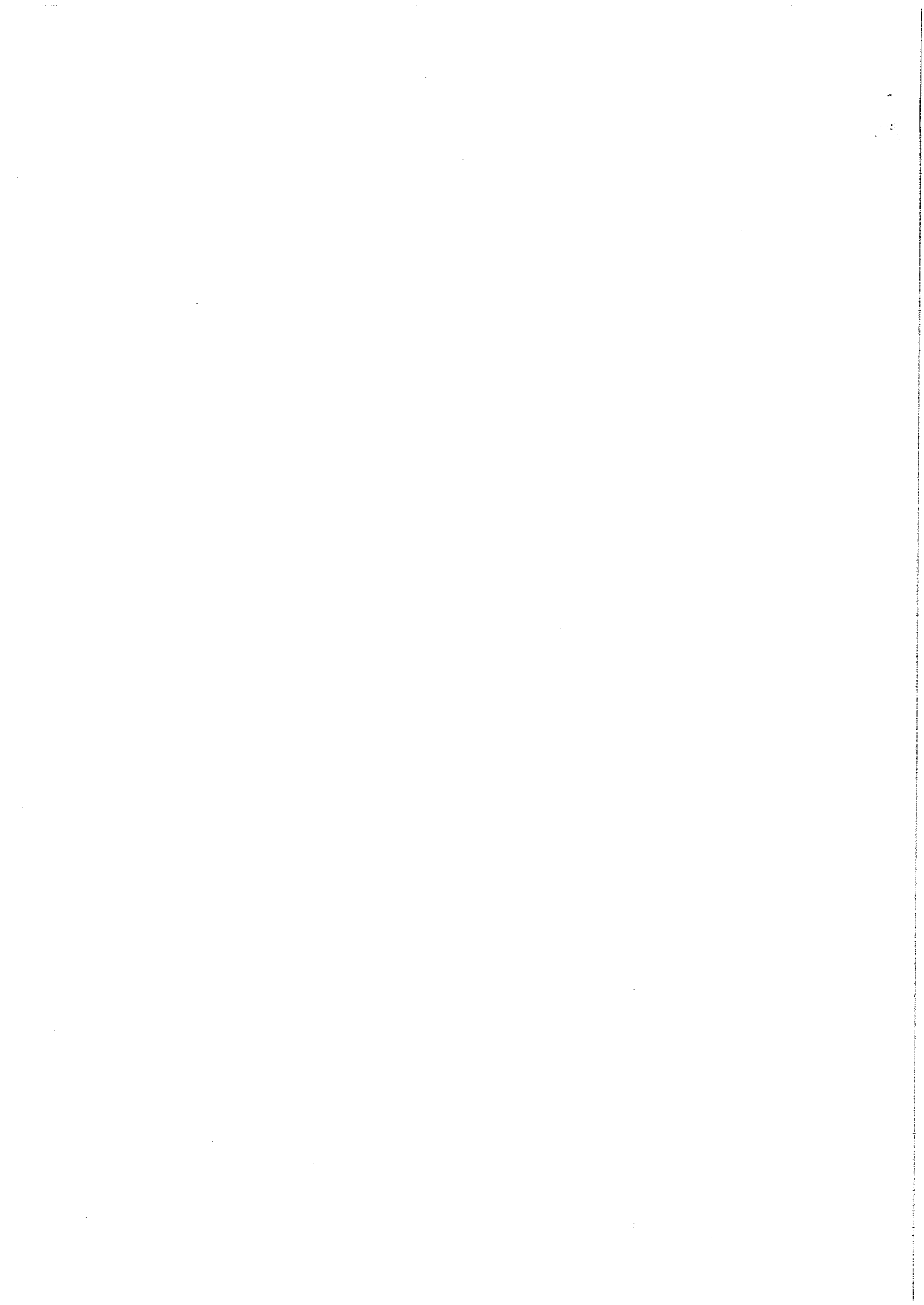

TITOLO I DISCIPLINA DELLA PUBBLICITA' E DELLE AFFISSIONI

CAPO I DISPOSIZIONI GENERALI

Art.1

Oggetto del regolamento

1. Il presente regolamento disciplina l'effettuazione nel territorio di questo Comune della pubblicità esterna e delle pubbliche affissioni.
2. Stabilisce le modalità per l'applicazione dell'imposta comunale sulla pubblicità e del diritto comunale sulle pubbliche affissioni.

Art.2

Ambito territoriale di applicazione

1. Le disposizioni del presente regolamento disciplinano l'effettuazione delle Forme di pubblicità di cui all'Art.1 in tutto il territorio del Comune, tenuto conto di quanto stabilito:
 - a) dal Capo I del D.Lgs. 15 novembre 1993, n. 507.
 - b) dall'art. 23 del D.Lgs. 30 aprile 1992, n. 285, modificato dall'art. 13 del D.Lgs. 10 settembre 1993, n. 360;
 - c) dagli artt. da 47 a 59 del D.P.R. 16 dicembre 1992, n.495;
 - d) dell'art. 14 della legge 29 giugno 1939, n. 1497;
 - e) dall'art. 22 della legge 10 giugno 1939, n. 1089. dalla legge 18 marzo 1959 n. 132 e dall'art. 10 della legge 5 dicembre 1986, n. 856;
 - f) dalle altre norme che stabiliscono modalità, limitazioni e divieti per l'effettuazione, in determinati luoghi e su particolari immobili, di forme di pubblicità esterna.

Art.3

Gestione del servizio

1. La gestione del servizio, in relazione alla sua dimensione organizzativa ed alla rilevanza economica-imprenditoriale, può essere effettuata dal Comune in economia diretta o a mezzo di azienda speciale comunale o consortile ovvero in concessione a terzi ai sensi di quanto previsto **dall'art. 113 del D.Lgs 267/2000**.
2. La scelta della forma per la gestione del servizio è di competenza del Consiglio comunale.
3. La gestione del servizio, qualunque sia la forma prescelta, dovrà essere esercitata in conformità a quanto stabilito dal presente regolamento e dalle disposizioni del D.Lgs. 15 novembre 1993 n. 507.

Art.4

Funzionario responsabile

1. La funzione ed i poteri per l'esercizio di ogni attività organizzativa e gestionale dell'imposta sulla pubblicità e del diritto sulle pubbliche affissioni, nonché i poteri di sottoscrivere richieste, avvisi, provvedimenti relativi e quelli di disporre rimborsi, sono attribuiti al Funzionario responsabile all'uopo designato.
2. Nel caso di gestione in concessione, le attribuzioni di cui ai precedenti commi sono interamente demandate al Funzionario responsabile o concessionario.

Art.5

Entrata in vigore del regolamento - disciplina transitoria

1. In conformità a quanto stabilito dal quarto comma dell'art. 3 del D.LgS. 15 novembre 1993, n. 507, il presente regolamento entra in vigore dal 1° gennaio 2005, dopo l'approvazione e l'esecutività, a norma di legge, della relativa deliberazione.

2. Fino all'entrata in vigore del regolamento si osservano le disposizioni direttamente stabilite per la disciplina della pubblicità esterna e delle pubbliche affissioni:

a) dal D.Lgs. 15 novembre 1993, n. 507.

b) dall'art. 23 del D.Lgs. 30 aprile 1992, n. 285 modificato dall'art. 13 del D.Lgs. 10 settembre 1993, n. 360;

c) dagli artt. da 47 a 59 del D.P.R. 16 dicembre 1992, n. 495. ,

d) dalle altre norme di legge e regolamentari tuttora vigenti che disciplinano l'effettuazione della pubblicità esterna e che non risultano in contrasto con quelle sopra richiamate

CAPO II

DISCIPLINA DELLA PUBBLICITA'

Art.6

Disciplina Generale

1. Nell'installazione degli impianti e degli altri mezzi pubblicitari e nell'effettuazione delle altre forme di pubblicità e propaganda devono essere osservate le norme stabilite dalle leggi, dal presente regolamento e dalle prescrizioni previste nelle autorizzazioni concesse dalle autorità competenti.

2. In conformità a quanto dispone la Legge 18 marzo 1959, n. 132, è riservato allo Stato il diritto di esercitare la pubblicità sui beni demaniali e patrimoniali affidati alle Ferrovie dello Stato, anche quando la pubblicità stessa sia visibile o percepibile da aree e strade comunali, provinciali o statali, nonché sui veicoli di proprietà privata circolanti sulle linee ferroviarie

3. Gli impianti ed i mezzi pubblicitari non autorizzati preventivamente od installati violando le disposizioni di cui al primo comma devono essere rimossi in conformità a quanto previsto dall'Art.40.

4. Le altre forme pubblicitarie non autorizzate preventivamente od effettuate in violazione delle norme di cui al primo comma devono cessare immediatamente dopo la diffida, verbale o scritta, del funzionario responsabile.

5. Si applicano per le violazioni suddette le sanzioni previste dall'art. 24 del D. Lgs. 507/1993, indicate nell'Art 40 del presente regolamento, a seconda della loro natura.

Art.7

Divieti di installazione ed effettuazione di pubblicità

1. Nell'ambito ed in prossimità dei luoghi sottoposti a vincoli di tutela di bellezze naturali, paesaggistiche ed ambientali non può essere autorizzato il collocamento di cartelli ed altri mezzi pubblicitari se non con il previo consenso di cui all'art. 14 della Legge 29 giugno 1939 n. 1497.

2. Sugli edifici e nei luoghi di interesse storico ed artistico, su statue, monumenti, fontane monumentali, mura e porte della città, e sugli altri beni di cui all'art. 22 della legge 1 giugno-1939, n. 1089, sul muro di cinta e nella zona di rispetto dei cimiteri, sugli edifici adibiti a sede di ospedali e chiese, e nelle loro immediate adiacenze, è vietato collocare cartelli ed altri mezzi di pubblicità. Può essere autorizzata l'apposizione sugli edifici suddetti e sugli spazi adiacenti di targhe ed altri mezzi di indicazione, di materiale e stile compatibile con le caratteristiche architettoniche degli stessi e dell'ambiente nel quale sono inseriti.

3. Nelle località di cui al primo comma e sul percorso d'immediato accesso agli edifici di cui al secondo comma può essere autorizzata l'installazione, con idonee modalità d'inserimento ambientale, dei segnali di localizzazione, turistici e d'informazione di cui agli artt. 131, 134, 135 e 136 del regolamento emanato con il D.P.R. 16 dicembre 1992, n. 495.

4. Lungo le strade, in vista di esse e sui veicoli si applicano i divieti previsti dall'art.23 del codice della strada emanato con il D Lgs.30 aprile 1992, n. 285, modificato dall'art. 13 del D.Lgs. 10 settembre 1993, n. 360, secondo le norme di attuazione stabilite dal paragrafo 3, capo I, titolo II del regolamento emanato con il D Lgs. 16 dicembre 1992, n. 495

5. All'interno del centro storico del capoluogo e delle frazioni che hanno particolare pregio non è autorizzata l'installazione di insegne, cartelli ed altri mezzi pubblicitari che, su parere della commissione edilizia comunale, risultino in contrasto con i valori ambientali e tradizionali che caratterizzano le zone predette e gli edifici nelle stesse compresi. Per l'applicazione della presente norma si fa riferimento alle delimitazioni dei Centri storici previsto dal piano regolatore generale

6. Nelle adiacenze degli edifici di interesse - storico ed artistico, adibiti ad attività culturali, delle sedi di uffici pubblici, ospedali, case di cura e di riposo, scuole, chiese e cimiteri, è vietata ogni forma di pubblicità fonica. In tutti gli altri luoghi è vietata dalle ore 22.00 alle 8.00.
7. E' vietato il lancio di materiale pubblicitario su tutto il territorio comunale.
8. Agli impianti, ai mezzi pubblicitari ed alle altre forme vietate dal presente articolo si applicano, a carico dei soggetti responsabili i provvedimenti e le sanzioni di cui ai commi 3, 4 e 5 del precedente Art.6.

Art.8

Condizioni e Limitazioni per la pubblicità lungo le strade

1. L'installazione di mezzi pubblicitari consentita lungo le strade od in vista di esse fuori dei centri abitati dall'art. 23 del D.Lgs. 30 aprile 1992, n. 285, modificato dall'art. 13 del D.Lgs.10 settembre 1993, n. 360, è soggetta alle condizioni, limitazioni e prescrizioni previste da detta norma e dalle modalità di attuazione della stessa stabilite dal par. 3°, capo I, titolo II del regolamento emanato con il D.P.R. 16 dicembre 1992, n.495.
2. All'interno dei centri abitati del capoluogo e delle frazioni delimitati dal piano topografico dell'ultimo censimento:
 - a) si osservano le disposizioni di cui al 5° comma dell'Art.7 per la superficie degli stessi eventualmente classificata "centro storico";
 - b) l'installazione di mezzi pubblicitari è disciplinata dal quarto comma dell'Art.14 ed è autorizzata con le modalità stabilite dall'Art.11 del presente regolamento. Il Sindaco può concedere deroghe alle distanze minime di posizionamento dei cartelli su strade urbane di quartiere e strade locali, tenuto conto di quanto dispongono le norme in precedenza richiamate;
 - c) la dimensione dei cartelli non deve superare la superficie di mq. 3 (2x1,5). Per i mezzi pubblicitari posti parallelamente al senso di marcia dei veicoli la superficie non deve superare mq. 3.
 - d) le caratteristiche tecniche dei mezzi pubblicitari luminosi devono essere conformi a quelle stabilite dall'art. 50 del D.P.R. 16 dicembre 1992, n. 495.

Art.9

Tipologia dei mezzi pubblicitari

1. Le tipologie pubblicitarie oggetto del presente regolamento sono classificate, secondo il D.Lgs. 15 novembre 1993, n. 507, in:
 - a) pubblicità ordinaria;
 - b) pubblicità effettuata con veicoli;
 - c) pubblicità effettuata con pannelli luminosi e proiezioni;
 - d) pubblicità varia.
2. La pubblicità ordinaria è effettuata mediante insegne, cartelli, locandine, targhe, stendardi e con qualsiasi altro mezzo non previsto dai successivi commi. Per le definizioni relative alle insegne, targhe, cartelli, locandine, stendardi ed altri mezzi pubblicitari si fa riferimento a quelle effettuate dai commi 1, 3, 5, 6, 7 e 8 dell'art. 47 del regolamento emanato con D.P.R. 16 dicembre 1992 n 495, intendendosi compresi negli "altri mezzi pubblicitari" i "segni orizzontali reclamistici" ed esclusi gli "striscioni", disciplinati dalle norme del presente regolamento relative alla "pubblicità varia". È compresa nella pubblicità ordinaria la pubblicità mediante affissioni effettuate direttamente, anche per conto altrui, di manifesti e simili su apposite strutture adibite all'esposizione di tali mezzi.
3. La pubblicità effettuata con i veicoli è distinta come appresso:
 - a) pubblicità visiva effettuata per conto proprio od altrui all'interno ed all'esterno di veicoli in genere, di vetture autofilotranviarie, battelli, barche e simili, di uso pubblico o privato, di seguito definita "pubblicità ordinaria con veicoli";
 - b) pubblicità effettuata per conto proprio su veicoli di proprietà dell'impresa o adibiti ai trasporti per suo conto, compresi i veicoli circolanti con rimorchio, di seguito definita "pubblicità coi veicoli dell'impresa".
4. Per l'effettuazione di pubblicità con veicoli si osservano le disposizioni di cui agli artt.57 e 59 del regolamento emanato con D.P.R.16 dicembre 1992, n. 495.
5. La pubblicità con pannelli luminosi. è effettuata con insegne, pannelli od altre analoghe strutture caratterizzate dall'impiego di diodi luminosi; lampadine e simili, mediante controllo elettronico, elettromeccanico o comunque programmato in modo da garantire la variabilità del messaggio o la sua

a) Descrizione del mezzo pubblicitario con indicazione del messaggio pubblicitario un'auto-attestazione, redatta ai sensi della legge 4 gennaio 1968, n. 15, con la quale dichiara che il mezzo pubblicitario che intende collocare ed i suoi sostegni sono calcolati, realizzati e posti in opera in modo da garantirne sia la stabilità sia la conformità alle norme previste a tutela della circolazione di veicoli e persone, con assunzione di ogni conseguente responsabilità;

3. Il soggetto interessato al rilascio dell'autorizzazione presenta la domanda presso l'ufficio comunale, in originale e copia, indicando: Le generalità, la residenza, il codice fiscale del richiedente se persona fisica, della ragione sociale, sede legale, codice fiscale della ditta o persona giuridica nonché le generalità e l'indirizzo del rappresentante legale ed allegando:
 2. Il rilascio delle autorizzazioni al posizionamento ed all'installazione di insegne, targhe, cartelli ed altri mezzi pubblicitari nei centri abitati è di competenza del Comune, salvo il preventivo nulla-osta tecnico dell'ente proprietario se la strada è statale, regionale o provinciale, in conformità al quarto comma dell'art. 23 del D.Lgs. 30 aprile 1992, n. 285.
 1. Il rilascio delle autorizzazioni al posizionamento ed all'installazione di cartelli ed altri mezzi pubblicitari fuori dai centri abitati, sulle strade ed aree pubbliche comunali ed assimilate o da esse visibili è soggetto alle disposizioni stabilite dall'art. 53 del D.P.R. 16 dicembre 1992, n. 495 e effettuato dal Comune al quale deve essere presentata la domanda con la documentazione prevista dal successivo terzo comma.

Autorizzazione

Art 11

1. I cartelli e gli altri mezzi pubblicitari non luminosi devono avere le caratteristiche ed essere installati con le modalità e cautele prescritte dall'art. 49 del D.P.R. 16 dicembre 1992, n. 495 e con l'osservanza di quanto stabilito dall'Art. 8 del presente regolamento.
 2. Le sorgenti luminose, i cartelli e gli altri mezzi pubblicitari posti fuori dei centri abitati, lungo o in prossimità delle strade dove n'è consentita l'installazione, devono essere conformi a quanto prescrive l'art. 50 del D.P.R. 16 dicembre 1992, n. 495.
 3. L'installazione di pannelli e di altri mezzi pubblicitari luminosi aventi le caratteristiche di cui al quarto comma del precedente Art. 9 all'interno dei centri abitati è soggetta ad autorizzazione del Comune che viene concessa tenuto conto dei divieti, limitazioni e cautele stabilite dal presente regolamento. Per l'installazione di mezzi pubblicitari luminosi nei centri storici si osserva la procedura prevista dal quinto comma dell'Art. 7.
 4. I mezzi pubblicitari installati nel centro abitato, sugli edifici, in corrispondenza degli accessi pubblici e privati ed ai margini laterali delle strade e dei marciapiedi, sono collocati ad altezza tale che il bordo inferiore deve essere, in ogni suo punto, ad una quota non minore di m. 2 dal piano di accesso agli edifici e superiore a m. 1,5 dalla quota di calpestio dei marciapiedi e delle strade.

Caratteristiche e modalità di installazione e manutenzione

Art. 10

7. La pubblicità varia comprende:
 a) la pubblicità effettuata con striscioni, festoni di bandierine od altri mezzi simili, che attraversano strade o piazze di seguito definita "pubblicità con striscioni";
 b) la pubblicità effettuata sul territorio del Comune da aeromobili mediante scritte, striscioni, disegni fumogeni, lancio di oggetti o manifestini, di seguito definita "pubblicità da aeromobili";
 c) la pubblicità eseguita con palloni frenati o simili, definita "pubblicità con palloni frenati";
 d) la pubblicità effettuata mediante distribuzione, anche con veicoli, di manifesti o di altro materiale pubblicitario, oppure mediante persone circolanti con cartelli od altri mezzi pubblicitari, definita di seguito "pubblicità in forma ambulante";
 e) la pubblicità effettuata a mezzo di apparecchi amplificatori e simili, definita "pubblicità fonica".
 6. È compresa fra la pubblicità con proiezioni, la pubblicità realizzata in luoghi pubblici o aperti al pubblico attraverso diapositive, proiezioni luminose e cinematografiche effettuate su schermi o pareti riflettenti.
 visione in forma intermittente, lampeggiante o simile. La pubblicità predetta può essere effettuata per conto altrui o per conto proprio dell'impresa, con la differenziazione tariffaria stabilita nel titolo II.

- b) N°1 disegno del mezzo pubblicitario, in scala adeguata tale da individuarne tutti gli elementi essenziali.
 - c) N°1 fotografia della facciata dell'edificio o altra posizione ove si vuole installare il mezzo pubblicitario.
 - d) N°1 prospetto della facciata dell'edificio con inserito in scala il mezzo pubblicitario richiesto.
 - e) Nulla osta tecnico dell'ente proprietario della strada, se la stessa non è comunale.
3. Qualora le istanze presentate non siano corredate con i documenti previsti ed il richiedente non provveda alla loro regolarizzazione nel termine di 7 giorni dalla richiesta dell'ufficio competente, le stesse saranno archiviate previa comunicazione agli interessati.
 4. Il responsabile del procedimento istruisce la richiesta, acquisendo direttamente i pareri tecnici delle unità organizzative interne ed entro 60 giorni dalla presentazione concede o nega l'autorizzazione. Il diniego deve essere motivato.
 5. Le autorizzazioni relative a striscioni, stendardi, aereo mobili e palloni frenati, alla pubblicità in forma ambulante (ivi compresa la distribuzione di materiale pubblicitario), alla diffusione sonora da posto fisso sono rilasciate dal Sindaco o dal dirigente appositamente incaricato, previo parere degli uffici competenti, entro 15 giorni dalla ricezione della richiesta.
 6. Il Comune provvede agli adempimenti prescritti dall'art. 53, commi 9 e 10, del D.P.R. 16 dicembre 1992, n. 495.
 7. L'esposizione di mezzi pubblicitari è consentita senza rilascio della prescritta autorizzazione nei casi di esposizione di targhe professionali di formato non superiore a cm 40X40, di locandine, targhe o scritte sui veicoli in genere, di pubblicità relativa a vendite e locazioni di immobili posta sui fabbricati in vendita, fermo restando l'obbligo dell'assolvimento tributario.

Art.12

Obblighi del Titolare dell'autorizzazione

1. Il titolare dell'autorizzazione per la posa di segni orizzontali reclamistici sui piani stradali nonché di striscioni e stendardi, ha l'obbligo di provvedere alla rimozione degli stessi entro le ventiquattrore successive alla conclusione della manifestazione o spettacolo per il cui svolgimento sono stati autorizzati, ripristinando il preesistente stato dei luoghi e delle superfici stradali.
2. Le disposizioni del presente articolo si applicano anche nel caso in cui l'installazione o la posa del mezzo pubblicitario sia avvenuta a seguito del verificatosi del silenzio-assenso da parte del Comune.

CAPO III

IL PIANO GENERALE DEGLI IMPIANTI PUBBLICITARI

Art.13

Criteri generali

1. La pubblicità esterna e le pubbliche affissioni sono effettuate nel territorio di questo Comune in conformità al piano generale degli impianti pubblicitari da realizzarsi in attuazione delle modalità e dei criteri stabiliti dal D.Lgs.15 novembre 1993, n. 507 e dal presente regolamento.
2. Il piano degli impianti pubblicitari è articolato in due parti. La prima parte determina gli ambiti del territorio comunale nei quali sono localizzati i mezzi di pubblicità esterna, compresi nelle tipologie di cui all'Art.9, commi 2, 4 e 6 del presente regolamento. La seconda parte definisce la localizzazione nel territorio comunale degli impianti per le pubbliche affissioni di cui al successivo Art.15.
3. Il piano generale degli impianti pubblicitari è approvato con apposita deliberazione da adottarsi dalla Giunta comunale.
4. Alla formazione del piano provvede un gruppo di lavoro costituito dai funzionari comunali responsabili dei servizi pubblicità ed affissioni, urbanistici, della viabilità e della polizia municipale. Il progetto del piano è sottoposto a parere della Commissione Edilizia che è dalla stessa espresso entro 20 giorni dalla richiesta. Il gruppo di lavoro, esaminato il parere della Commissione o preso atto della scadenza del termine senza osservazioni, procede alla redazione del piano definitivo che è approvato secondo quanto previsto dal precedente comma.
5. Dall'entrata in vigore del presente regolamento e del piano generale degli impianti viene dato corso alle istanze per l'installazione di impianti pubblicitari per i quali i relativi provvedimenti erano già stati adottati alla data di entrata in vigore del D.Lgs. n. 507/1993. Dalla stessa data il Comune provvede a dar corso ai procedimenti relativi alle richieste di installazione di nuovi impianti.

6. Il piano generale degli impianti può essere adeguato o modificato entro il 31 ottobre di ogni anno, con decorrenza dall'anno successivo, per effetto delle variazioni: intervenute nella consistenza demografica del Comune, dell'espansione dei centri abitati, dello sviluppo della viabilità e di ogni altra causa rilevante che viene illustrata nella motivazione del provvedimento di modifica.

Art.14

La pubblicità esterna

1. Il piano comprende i mezzi destinati alla pubblicità esterna ed indica le posizioni nelle quali è consentita la loro installazione nel territorio comunale.

2. Sono pertanto escluse dal piano le localizzazioni vietate dall'Art.7 del presente regolamento, salvo quanto previsto dal quinto comma dello stesso per l'installazione di mezzi pubblicitari all'interno dei centri storici. Per tali mezzi il piano definisce, in linea generale, le caratteristiche delle zone e degli edifici in cui l'installazione può essere consentita, con l'espletamento della procedura stabilita dalla norma suddetta.

3. Per l'installazione dei mezzi pubblicitari fuori dai centri abitati, lungo le strade comunali ed in vista di esse il piano, osservato quanto stabilito dal primo comma dell'Art.8, individua le località e le posizioni nelle quali, per motivate esigenze di pubblico interesse, determinate dalla natura e dalla situazione dei luoghi, il collocamento è soggetto a particolari condizioni od a limitazioni delle dimensioni dei mezzi.

4. Nell'interno dei centri abitati il piano prevede, per l'installazione di mezzi pubblicitari lungo le strade comunali, provinciali, regionali, statali od in vista di esse, autorizzata dal Comune previo nulla-osta tecnico dell'ente proprietario:

a) le caratteristiche delle zone nelle quali, su aree pubbliche o private, concesse dal soggetto proprietario, può essere autorizzata l'installazione di mezzi pubblicitari e le dimensioni per gli stessi consentite nell'ambito di quelle massime stabilite dall'Art.8. Per quanto possibile individua le zone utilizzabili per le predette installazioni pubblicitarie;

b) le caratteristiche degli edifici sui quali può essere autorizzata l'installazione di cartelli ed altri mezzi pubblicitari e le dimensioni per gli stessi consentite;

c) le tipologie generali e le dimensioni massime delle insegne, targhe ed altri mezzi pubblicitari, compresi quelli luminosi, illuminati o costituiti da pannelli luminosi, correlate a quelle sia degli edifici sui quali devono essere installati, sia delle caratteristiche delle zone ove questi sono situati.

5. Il piano comprende:

a) la definizione degli edifici, impianti, opere pubbliche, strutture ed aree attrezzate ed altri luoghi di proprietà o in disponibilità del Comune, pubblici od aperti al pubblico, nei quali può essere autorizzata l'installazione di mezzi per la diffusione di messaggi pubblicitari effettuata attraverso forme di comunicazione visiva od acustica percepibili nell'interno e dall'esterno;

b) la definizione dei luoghi pubblici od aperti al pubblico, di proprietà o gestione privata, nei quali si effettuano le attività pubblicitarie di cui alla precedente lettera a);

c) i criteri per la localizzazione e le modalità tecniche per la collocazione, in condizioni di sicurezza per i terzi, di striscioni, locandine, stendardi, festoni di bandierine e simili.

6. Per la pubblicità esterna effettuata mediante installazione di impianti e mezzi pubblicitari di qualsiasi natura e dei relativi sostegni su pertinenze stradali, aree, edifici, impianti, opere pubbliche ed altri beni demaniali e patrimoniali comunali o in uso, a qualsiasi titolo, al Comune, l'applicazione dell'imposta sulla pubblicità non esclude quella della tassa per l'occupazione di spazi ed aree pubbliche nonché il pagamento al Comune stesso di canoni di concessione o locazione, nella misura da stabilirsi dalla Giunta comunale, secondo quanto previsto dal settimo comma dell'art. 9 del D.Lgs. 15 novembre 1993, n.507.

Art.15

Gli impianti per le pubbliche affissioni

1. La seconda parte del piano degli impianti pubblicitari è costituita dagli impianti da adibire alle pubbliche affissioni.

2. In conformità a quanto dispone il terzo comma dell'art. 18 del D.Lgs. 15 novembre 1993, n. 507, tenuto conto che la popolazione del comune al 31 dicembre 1998, penultimo anno precedente quello in corso, era costituita da n°4687 abitanti, la superficie degli impianti da adibire alle pubbliche affissioni è

stabilita al massimo in complessivi mq. 138,4, proporzionata al predetto numero di abitanti e, comunque, non inferiore a mq. 12 per ogni mille abitanti.

3. La superficie complessiva degli impianti per le pubbliche affissioni, sopra determinata, è ripartita come appresso:
 - a) mq 23,6, pari al 17% è destinata alle affissioni di natura istituzionale, sociale o comunque priva di rilevanza economica, effettuate dal servizio comunale: vi rientrano tutte le comunicazioni amministrative e sociali effettuate dal Comune, dallo Stato, dalle Province e dalle Regioni o altri Enti pubblici (escluse le affissioni elettorali);
 - b) mq 106,4, pari al 77% è destinata alle affissioni di natura commerciale, effettuate dal servizio comunale;
 - c) mq 8,4, pari al 6% è destinata all'affissione di necrologi
 - d) mq 7, pari al 5% in eccedenza alla superficie complessiva di cui al comma 2 viene disposta l'attribuzione a privati per l'installazione di impianti pubblicitari per l'affissione diretta.
4. Gli impianti per le pubbliche affissioni possono essere costituiti da:
 - a) vetrine per l'esposizione di manifesti;
 - b) standardi portamanifesti;
 - c) posters per l'affissione di manifesti;
 - d) tabelloni ed altre strutture mono, bifacciali o plurifacciali, realizzate in materiali idonei per l'affissione di manifesti;
 - e) superfici adeguatamente predisposte e delimitate, ricavate da muri di recinzione, di sostegno, da strutture appositamente predisposte per questo servizio.
 - f) da altri spazi ritenuti idonei dal Responsabile del servizio, tenuto conto dei divieti e limitazioni stabilite dal presente regolamento.
5. Tutti gli impianti hanno, di regola, dimensioni pari o multiple di cm. 70X100 e sono collocati in posizioni che consentono la libera e totale visione e percezione del messaggio pubblicitario da spazi pubblici per tutti i lati che vengono utilizzati per l'affissione. Ciascun impianto reca, in alto o sul lato destro, una targhetta con l'indicazione " Comune di Torbole Casaglia - Servizio Pubbliche Affissioni" ed il numero di individuazione dell'impianto.
6. Gli impianti non possono essere collocati nei luoghi nei quali è vietata l'installazione di mezzi pubblicitari dall'Art.7 del presente regolamento.
7. L'installazione di impianti per le affissioni lungo le strade è soggetta alle disposizioni di cui all'Art.8 del presente regolamento è, in generale, alle disposizioni del D.Lgs. 30 aprile 1992, n. 285 e del D.P.R. 16 dicembre 1992, n. 495.
8. Il piano per gli impianti per le pubbliche affissioni indica, per ciascuno di essi:
 - a) la destinazione dell'impianto secondo quanto previsto dal comma3;
 - b) l'ubicazione;
 - c) la tipologia secondo quanto previsto dal comma4;
 - d) la dimensione ed il numero di fogli cm. 70X100 che l'impianto contiene;
 - e) la numerazione dell'impianto ai fini della sua individuazione.
9. Il piano degli impianti per le pubbliche affissioni è corredato da un quadro di riepilogo comprendente l'elenco degli impianti con il numero distintivo, l'ubicazione, la destinazione e la superficie.
10. La ripartizione degli spazi di cui al terzo comma può essere rideterminata ogni due anni, con deliberazione consiliare da adottarsi entro il 31 ottobre e che entra in vigore dal 1° gennaio dell'anno successivo, qualora nel periodo trascorso si siano verificate ricorrenti eccedenze od insufficienze di spazi in una o più categorie, rendendo necessario il riequilibrio delle superfici alle stesse assegnate in relazione alle effettive necessità accertate.
11. Il Comune ha facoltà di provvedere allo spostamento dell'ubicazione di impianti per le pubbliche affissioni in qualsiasi momento risulti necessario per esigenze di servizio, circolazione stradale, realizzazione di opere od altri motivi.
Nel caso che lo spostamento riguardi impianti attribuiti a soggetti che effettuano affissioni dirette, convenzionate con il Comune per utilizzazioni ancora in corso al momento dello spostamento, gli stessi possono accettare di continuare l'utilizzazione dell'impianto nella nuova sede oppure rinunciare alla stessa, ottenendo dal Comune il rimborso del diritto già corrisposto per il periodo per il quale l'impianto non viene usufruito.
12. Il piano generale degli impianti individuerà gli spazi per affissione che saranno messi gratuitamente a disposizione, previa idonea richiesta da parte della persona fisica che intende affiggere i manifesti, dei soggetti di cui all'art. 20 del D. DLgs. 507/93. La superficie agli stessi destinata sarà pari al 10% degli spazi totali utilizzati per l'affissione dei manifesti.

TITOLO II
DISCIPLINA DELL'IMPOSTA SULLA PUBBLICITÀ, DEL SERVIZIO E DEL
DIRITTO SULLE PUBBLICHE AFFISSIONI

CAPO I
DISCIPLINA GENERALE

Art.16
Applicazione dell'imposta e del diritto

1. In conformità alle disposizioni del Capo I del D.Lgs. 15 novembre 1993, n. 507 e del presente regolamento, la pubblicità esterna è soggetta ad un'imposta e le pubbliche affissioni ad un diritto, dovuti al Comune nel cui territorio sono effettuate.

Art.17

Classificazione del Comune

1. In base alla popolazione residente al 31 dicembre dell'anno 1998, penultimo precedente a quello 1994, in corso al momento di adozione del presente regolamento, che dai dati pubblicati dall'I.S.T.A.T. risulta costituita da n. 4687. abitanti, il Comune è classificato, in conformità all'art. 2 del D.Lgs. 15 novembre 1993, n.507, nella classe V

2. Verificandosi variazioni della popolazione determinate con riferimento a quanto stabilito nel precedente comma, che comportino la modifica della classe di appartenenza del Comune, la Giunta comunale ne prende atto con deliberazione da adottarsi entro il 31 ottobre e, contestualmente, dispone l'adeguamento delle tariffe per l'anno successivo.

Art.18

La deliberazione delle tariffe

1. In deroga all'art. 3 della legge 27 luglio 2000, n. 212, le tariffe dell'imposta sulla pubblicità e del diritto sulle pubbliche affissioni sono deliberate entro il 31 marzo di ogni anno e si applicano a decorrere dal 1 gennaio del medesimo anno. In caso di mancata adozione della deliberazione, si intendono prorogate di anno in anno.

2. Copia autentica della deliberazione di approvazione delle tariffe deve essere trasmessa dal funzionario responsabile al Ministero delle Finanze - direzione centrale per la fiscalità locale, entro trenta giorni dall'adozione.

CAPO II
IMPOSTA SULLA PUBBLICITÀ - DISCIPLINA

Art.19

Presupposto dell'imposta

Presupposto dell'imposta è la diffusione di messaggi pubblicitari effettuata attraverso forme di comunicazione visive o acustiche, diverse da quelle assoggettate al diritto sulle pubbliche affissioni, in luoghi pubblici o aperti al pubblico o da tali luoghi percepibile.

Per luoghi pubblici si intendono le vie, le piazze, i giardini pubblici e le aree comunque aperte al pubblico passaggio o a cui chiunque può accedere in ogni momento senza limitazioni o condizioni.

Per luoghi aperti al pubblico si intendono i locali e le aree che siano destinati a spettacoli pubblici, a pubblici esercizi, ad attività commerciali od ai quali comunque chiunque può accedere soltanto in certi momenti o adempiendo a speciali condizioni poste da chi sul luogo medesimo eserciti un diritto o una podestà.

Ai fini dell'imposizione si considerano rilevanti i messaggi diffusi nell'esercizio di una attività economica allo scopo di promuovere la domanda di beni e servizi, ovvero finalizzati a migliorare l'immagine del soggetto pubblicizzato.

Rientrano nel concetto di pubblicità anche i disegni accompagnati da iscrizioni o diciture, nonché quei fregi atti di per se stessi ad individuare il prodotto di una certa marca o un determinato soggetto esercitante un'attività diretta alla produzione di beni o servizi.

Art. 20 Soggetto passivo

1. Soggetto passivo tenuto al pagamento dell'imposta comunale sulla pubblicità, in via principale, è colui che dispone, a qualsiasi titolo, del mezzo attraverso il quale il messaggio pubblicitario è diffuso.
2. È obbligato solidamente al pagamento dell'imposta colui che produce o vende i beni o fornisce i servizi oggetto della pubblicità
3. Il titolare del mezzo pubblicitario di cui al precedente primo comma è pertanto tenuto all'obbligo della dichiarazione iniziale della pubblicità, delle variazioni della stessa ed al connesso pagamento dell'imposta. Allo stesso è notificato l'eventuale avviso d'accertamento e di rettifica e nei suoi confronti sono effettuate le azioni per la riscossione coattiva dell'imposta, accessori e spese.
4. Nel caso in cui non sia possibile individuare il titolare del mezzo pubblicitario, installato senza autorizzazione, ovvero il procedimento di riscossione nei suoi confronti abbia esito negativo, l'ufficio comunale notifica avviso d'accertamento, di rettifica od invito al pagamento al soggetto indicato al secondo comma del presente articolo, sperando nei suoi confronti le azioni per il recupero del credito d'imposta, accessori e spese.
5. **Per i soggetti di cui all'articolo 20 del D.Lgs. 507/93 non trova applicazione l'imposta di pubblicità.**

Art.21 Modalità d'applicazione dell'imposta

1. L'imposta sulla pubblicità è determinata in base alla superficie della minima figura piana geometrica nella quale è circoscritto il mezzo pubblicitario, indipendentemente dal numero dei messaggi nello stesso contenuti.
2. L'imposta per i mezzi polifacciali è calcolata in base alla superficie complessiva adibita alla pubblicità.
3. Le iscrizioni pubblicitarie, espresse anche in forma simbolica, non collocate su struttura propria, sono assoggettate all'imposta per la superficie corrispondente all'ideale figura piana minima in cui sono comprese.
4. L'imposta per i mezzi pubblicitari aventi dimensioni volumetriche è calcolata in base alla superficie complessiva risultante dallo sviluppo del minimo solido geometrico nel quale può essere ricompreso il mezzo.
5. Le superfici inferiori ad un metro quadrato sono arrotondate, per eccesso, al metro quadrato e le frazioni di esso, oltre il primo, a mezzo metro quadrato.
6. L'imposta non si applica per superfici inferiori a trecento centimetri quadrati.
7. Agli effetti del calcolo della superficie imponibile i festoni di bandierine, i mezzi di identico contenuto pubblicitario e quelli riferibili al medesimo soggetto passivo, purché collocati in connessione fra loro, senza soluzione di continuità e funzionalmente finalizzati a diffondere nel loro insieme lo stesso messaggio o ad accrescerne l'efficacia, sono considerati come unico mezzo pubblicitario.
8. La pubblicità ordinaria effettuata mediante locandine da collocare a cura dell'utenza all'esterno od all'interno di locali pubblici od aperti al pubblico, è autorizzata dall'ufficio comunale, previo pagamento dell'imposta, mediante apposizione di timbro con la data di scadenza dell'esposizione. Quando il collocamento diretto di locandine ha carattere ricorrente il committente deve presentare, con la prescritta dichiarazione, l'elenco completo dei locali nei quali detti mezzi pubblicitari vengono collocati. Quando tale esposizione ha carattere occasionale si prescinde dall'obbligo di presentare l'elenco dei locali.
9. L'imposta sulla pubblicità relativa alle affissioni dirette sugli impianti alle stesse destinati, è commisurata alla superficie complessiva di ciascun impianto, calcolata con l'arrotondamento di cui al comma 5, applicato per ogni impianto.
10. Le maggiorazioni d'imposta a qualunque titolo sono sempre applicate alla tariffa base e sono cumulabili. Le riduzioni d'imposta non sono cumulabili.

11. L'imposta per le fattispecie pubblicitarie previste dagli artt. 12, commi 1 e 3, 13,14 commi 1 e 3, del D Lgs. 15 novembre 1993, n 507 è dovuta per anno solare di riferimento a cui corrisponde un' autonoma obbligazione tributaria, per le altre fattispecie il periodo d'imposta è quello specificato nelle disposizioni alle stesse relative.

ART.22 Dichiarazione

1. Ottenuta l' autorizzazione prevista dall' Art.11, il soggetto passivo dell'imposta, prima di iniziare la pubblicità, è tenuto a presentare all'ufficio comunale su apposito modulo presso lo stesso disponibile, la dichiarazione, anche cumulativa, delle caratteristiche, quantità ed ubicazione dei mezzi pubblicitari. La dichiarazione è esente da bollo (tabella B, art. 5, D.P.R. 26.10.1972, n. 642, modif. dal D.P.R. 30.12.1982, n. 955).
2. La dichiarazione deve essere presentata anche nel caso di variazione della pubblicità che comporti modifica dell'imposizione. Per le denunce di variazione dovrà procedersi al conguaglio fra l'importo dovuto in seguito alla nuova dichiarazione e quello pagato per lo stesso periodo.
3. La dichiarazione della pubblicità annuale ha effetto anche per gli anni successivi, salvo che si verifichino variazioni nei mezzi esposti che comportino la modifica dell'imposta entro il 31 gennaio dell' anno di riferimento, a meno che non venga presentata denuncia di cessazione entro il predetto termine.
4. Nei casi in cui sia omessa la presentazione della dichiarazione, la pubblicità ordinaria, effettuata con veicoli e con pannelli luminosi di cui all'Art. 9, commi2, 3 e 4 del presente regolamento (art. 12,13 e 14 commi 1 e 3, D.Lgs. n.507/1993), si presume effettuata, in ogni caso, con decorrenza dal 1° gennaio dell'anno in cui è stata accertata. Le altre forme di pubblicità di cui al predetto Art. 9, commi 5 e 6 (art. 14 comma 3 e art. 15, D.Lgs. n. 507/1993), si presumono effettuate dal primo giorno del mese in cui è stato effettuato l'accertamento.

Art.23 Rettifica ed accertamento d'ufficio

1. Entro due anni dalla data in cui è stata o avrebbe dovuto essere - presentata la dichiarazione, il funzionario responsabile, o concessionario, nel caso di servizio in concessione, procede a rettifica o ad accertamento d'ufficio mediante apposito avviso notificato al contribuente anche a mezzo di raccomandata postale con AR.
2. Nell'avviso devono essere indicati il soggetto passivo, le caratteristiche e l'ubicazione del mezzo, l'ammontare dell'imposta o della maggiore imposta accertata, delle soprattasse dovute e dei relativi interessi ed il termine di sessanta giorni per il pagamento.
3. Nell'avviso devono essere inoltre precisate:
 - a) l'ufficio del funzionario responsabile o concessionario emittente, il suo indirizzo ed orario di servizio ed il numero telefonico;
 - b) il responsabile del procedimento se diverso dal funzionario di cui al comma 4;
 - c) il termine entro il quale può essere proposto ricorso, la commissione tributaria competente e la forma da osservare, in conformità agli artt. 18, 19, 20 e 21 del D.Lgs. 31 dicembre 1992, n. 546;
4. gli avvisi di accertamento e rettifica sono sottoscritti dal funzionario responsabile, o concessionario, nel caso di servizio, in concessione, con firma apposta sotto tale qualifica e l'indicazione, a stampa od altra forma idonea, del suo cognome e nome.

Art.24 Pagamento dell'imposta e del diritto

1. Il pagamento dell'imposta sulla pubblicità e del diritto sulle pubbliche affissioni aventi carattere commerciale deve essere effettuato a mezzo di conto corrente postale intestato al funzionario responsabile, o concessionario, nel caso di servizio in concessione, del Comune. L'importo dovuto è arrotondato a L. 1.000 per difetto se la frazione è inferiore o uguale a L.500 e per eccesso se è superiore. L'attestazione dell'avvenuto pagamento dell'imposta sulla pubblicità è allegata alle dichiarazioni di cui ai commi 1 e 2 dell' Art.22. Negli anni successivi a quello della dichiarazione, l' attestazione e la ricevuta sono conservate dal soggetto d'imposta per essere esibite per eventuali controlli. Per il pagamento è utilizzato modello conforme a quello autorizzato con decreto ministeriale.

2. L'imposta per la pubblicità relativa a periodi inferiori all'anno solare deve essere corrisposta in unica soluzione prima dell'effettuazione, al momento della dichiarazione.
3. L'imposta per la pubblicità annuale deve essere corrisposta in unica soluzione entro il 31 gennaio di ogni anno. Qualora l'importo annuale sia superiore a L. 3 milioni il pagamento può essere effettuato in rate trimestrali, entro il 31 gennaio, 30 aprile, 31 luglio e 31 ottobre.
4. Il pagamento del diritto relativo alle pubbliche affissioni non aventi carattere commerciale può essere effettuato sia a mezzo di conto corrente postale, sia direttamente all'ufficio comunale al momento della richiesta del servizio d'affissione. L'attestazione del pagamento del diritto a mezzo da conto corrente postale è allegata alla commissione per l'affissione dei manifesti. Per il pagamento diretto l'ufficio rilascia ricevuta da apposito bollettario o con sistema automatizzato. Le somme riscosse sono versate alla Tesoreria comunale.
5. La riscossione coattiva dell'imposta e del diritto si effettua secondo le disposizioni degli artt 67 e 68 del D.P.R. 28 gennaio 1988, n. 43 e successive modificazioni. Il ruolo deve essere formato e reso esecutivo entro il 31 dicembre del secondo anno successivo a quello in cui l'avviso di accertamento o di rettifica è stato notificato secondo le istruzioni di cui al decreto del Ministero delle Finanze 28 dicembre 1989 e successive modificazioni. Nel caso di sospensione della riscossione il ruolo è formato e reso esecutivo entro il 31 dicembre dell'anno successivo a quello di scadenza del periodo di sospensione.
6. Entro il termine di due anni decorrente dal giorno nel quale è stato effettuato il pagamento dell'imposta sulla pubblicità e del diritto sulle pubbliche affissioni, oppure da quello in cui è stato definitivamente accertato il diritto al rimborso, il contribuente può chiedere la restituzione di somme versate e non dovute mediante istanza in carta libera (tabella B, art. 5, D.P.R. n. 642/1972) indirizzata al funzionario responsabile, che provvede al rimborso nel termine di 90 giorni dalla richiesta.

CAPO III

IMPOSTA SULLA PUBBLICITÀ -TARIFFE

Art.25

Tariffe

1. Le tariffe dell'imposta sulla pubblicità sono deliberate dalla Giunta comunale nelle misure stabilite dal D.Lgs. 15 novembre 1993, n. 507 e secondo quanto disposto dal presente regolamento per l'attuazione del predetto decreto:
 - a) con l' Art.9 per la tipologia dei mezzi pubblicitari;
 - b) con l'Art.17 per la classe demografica alla quale appartiene il Comune;
 - c) con l'Art.18 per le modalità, i termini e la procedura dell'atto deliberativo;
 - d) dalle norme di cui al presente capo.

Art.26

Pubblicità ordinaria

1. L'imposta per la pubblicità ordinaria, effettuata con i mezzi di cui all'art. 9, comma 2, del regolamento, si applica secondo la tariffa stabilita, per la classe del Comune, con l'art. 12 del D.Lgs. n. 507/1993, per anno solare e per metro quadrato di superficie determinato con le modalità di cui al precedente art.21.
2. Per la pubblicità che ha durata non superiore a tre mesi si applica per ogni mese o frazione una tariffa pari ad un decimo di quella annua. Per la pubblicità che ha durata superiore a tre mesi si applica la tariffa annua.
3. Per la pubblicità effettuata mediante affissioni dirette, anche per conto altrui, di manifesti e simili sulle apposite strutture riservate all'esposizione diretta di tali mezzi, si applica l'imposta ordinaria in base alla superficie di ciascun impianto determinata in conformità all' Art.21, nella misura stabilita per anno solare, indipendentemente dall' effettiva durata dell'utilizzazione.
4. Per la pubblicità di cui ai commi precedenti che ha superficie:
 - a) compresa fra mq. 5,5 e mq. 8,5, la tariffa dell'imposta è maggiorata del 50 per cento;
 - b) superiore a mq. 8,5, la tariffa dell'imposta è maggiorata del 100 per cento.
5. Qualora la pubblicità di cui al presente articolo sia effettuata in forma luminosa od illuminata, la tariffa dell'imposta è maggiorata del 100 per cento.
6. Le maggiorazioni d'imposta si applicano con le modalità previste dal comma 10 dell'Art.21.

Art. 27

Publicità ordinaria con veicoli

1. L'imposta per la pubblicità ordinaria effettuata con veicoli ed altri mezzi compresi nelle tipologie previste dall'Art.9, comma terzo, lettera a) del regolamento, si applica secondo la tariffa stabilita, per la classe da comune, dal 1° comma dell'art. 13 del D.Lgs. n.507/1993, per anno solare e per metro quadrato di superficie determinata con le modalità di cui al precedente Art.21.
2. Per la pubblicità effettuata all'esterno dei veicoli sono dovute le maggiorazioni stabilite dal quarto comma dell'Art. 26, quando le dimensioni della stessa sono comprese nelle superfici da tale norma previste.
3. Qualora la pubblicità sia effettuata in forma luminosa od illuminata la relativa tariffa è maggiorata del 100 per cento.
4. Per i veicoli adibiti ad uso pubblico l'imposta è dovuta al Comune che ha rilasciato la licenza di esercizio.
5. Per i veicoli adibiti a servizio di linea interurbana l'imposta è dovuta per metà a ciascuno dei Comuni in cui ha inizio e fine la corsa.
6. Per i veicoli adibiti ad uso privato l'imposta è dovuta al Comune in cui il proprietario del veicolo ha la residenza anagrafica o la sede.

Art.28

Publicità con veicoli dell'impresa

1. L'imposta per la pubblicità effettuata per proprio conto con veicoli di proprietà dell'impresa o adibiti ai trasporti per conto della stessa è dovuta, per anno solare:
 - a) al Comune ove ha sede l'impresa o qualsiasi sua dipendenza;
 - b) ovvero al Comune dove sono domiciliati i suoi agenti mandatari che alla data del 1° gennaio di ciascun anno, o a quella della successiva di immatricolazione, hanno in dotazione i veicoli suddetti;
 - c) secondo la tariffa deliberata dalla Giunta comunale in conformità all'art. 13, comma terzo, del D.Lgs. n. 507/1993.
 2. Per i veicoli di cui al precedente comma circolanti con rimorchio sul quale viene effettuata la pubblicità, la tariffa dell'imposta è raddoppiata.
 3. Non è dovuta l'imposta per l'indicazione sui veicoli di cui ai precedenti commi del marchio, della ragione sociale e dell'indirizzo dell'impresa, purché tali indicazioni siano apposte per non più di due volte e ciascuna iscrizione non superi la superficie di mezzo metro quadrato.
- 3 bis L'imposta non è dovuta altresì per l'indicazione, sui veicoli utilizzati per il trasporto, della ditta e dell'indirizzo dell'impresa che effettua l'attività di trasporto, anche per conto terzi, limitatamente alla sola superficie utile occupata da tali indicazioni.**
4. L'attestazione dell'avvenuto pagamento dell'imposta deve essere conservata in dotazione al veicolo ed esibita a richiesta degli agenti autorizzati.

Art.29

Publicità con pannelli luminosi

1. L'imposta per la pubblicità effettuata per conto altrui con pannelli luminosi ed altri mezzi compresi nelle tipologie previste dall' Art.9, comma quarto, del regolamento si applica, indipendentemente dal numero dei messaggi, secondo la tariffa stabilita, per la classe di appartenenza del Comune, dal primo comma dell' art.14 del D.Lgs. n. 507/1993, per anno solare e per metro quadrato di superficie determinata con le modalità di cui all' Art. 21.
2. Per la pubblicità che ha durata non superiore a tre mesi si applica per ogni mese o frazione una tariffa pari ad un decimo di quella annua. Per la pubblicità che ha durata superiore a tre mesi si applica la tariffa annua.
3. L'imposta per la pubblicità di cui ai precedenti commi, effettuata per conto proprio dell'impresa, si applica in misura pari alla metà delle tariffe sopra previste.

Art.30

Pubblicità con proiezioni

1. L'imposta per la pubblicità con proiezioni ed altri mazzi compresi nelle tipologie previste dall'Art. 9, quinto comma, del regolamento, effettuata in luoghi pubblici od aperti al pubblico, si applica secondo la tariffa stabilita, per la classe del Comune, dal quarto comma dell'art. 14 del D.Lgs. n. 507/1993, per ogni giorno, indipendentemente dal numero dei messaggi e dalla superficie adibita alla proiezione.
2. Quando la pubblicità suddetta ha durata superiore a 30 giorni si applica, dopo tale periodo, una tariffa giornaliera pari alla metà di quella di cui al precedente comma.

Art.31

Pubblicità varia

1. La tariffa dell'imposta per la pubblicità effettuata:
 - a) con striscioni od altri mezzi simili che attraversano strade o piazze si applica, per ciascun metro quadrato e per ogni periodo di esposizione di 15 giorni o frazione, nella misura stabilita, per la classe del comune, dal primo comma dell'art. 15 del decreto. La superficie soggetta ad imposta è determinata con le modalità di cui all'Art. 21. commi secondo e settimo, del regolamento. Non si applicano maggiorazioni riferite alla dimensione del mezzo pubblicitario;
 - b) da aeromobili sul territorio comunale si applica per ogni giorno o frazione, per ciascun aeromobile, indipendentemente dai soggetti pubblicizzati, nella misura stabilita per la classe da comune dall'art. 15, secondo comma, del decreto;
 - c) con palloni frenati e simili si applica per ogni giorno o frazione e per ciascun mezzo, indipendentemente dai soggetti pubblicizzati, in misura pari alla metà di quella stabilita per la classe del Comune dall'art. 15, secondo comma, del decreto;
 - d) in forma ambulante, mediante distribuzione, a mezzo di persone o veicoli, di manifestini od altro materiale pubblicitario oppure mediante persone circolanti con cartelli ed altri mezzi pubblicitari è dovuta, per ciascuna persona impiegata nella distribuzione od effettuazione e per ogni giorno o frazione, indipendentemente dalla dimensione dei mezzi pubblicitari o dalla quantità di materiale distribuito, nella misura stabilita, per la classe del Comune, dal quarto comma dell'art. 15 del decreto;
 - e) a mezzo di amplificatori e simili è dovuta, per ciascun punto di pubblicità e per ciascun giorno o frazione della misura stabilita, per la classe del Comune, dal quinto comma dell'art. 15 del decreto.
2. L'indicazione "decreto", contenuta nei precedenti commi, s'intende riferita al D.Lgs. 15 novembre 1993, n. 507 e successive modificazioni.

Art.32

Imposta sulla pubblicità - riduzione

1. La tariffa dell'imposta sulla pubblicità è ridotta alla metà:
 - a) per la pubblicità - avente le caratteristiche e finalità di cui alle lettere b) e c) del terzo comma dell' Art.19 del presente regolamento - effettuata da Comitati, Associazioni, Fondazioni e da ogni altro ente che non abbia scopo di lucro;
 - b) per la pubblicità, relativa a manifestazioni politiche, sindacali e di categoria, culturali, sportive, filantropiche e religiose, da chiunque realizzate, con il patrocinio o la partecipazione di enti pubblici; ;
 - c) per la pubblicità relativa a festeggiamenti patriottici, religiosi, a spettacoli viaggianti e di beneficenza.
2. Alla pubblicità realizzata con mezzi che comprendono, con i messaggi relativi ai soggetti ed alle manifestazioni di cui al primo comma anche l'indicazione di persone, ditte e società che hanno contribuito all'organizzazione delle manifestazioni stesse, si applica la riduzione prevista dal presente articolo. Nei casi in cui tali indicazioni siano associate a messaggi aventi le caratteristiche e le finalità di cui all'Art. 19, terzo comma, lett. a), si applica la tariffa dell'imposta senza alcuna riduzione.
3. I requisiti soggettivi previsti dalla lettera a) del primo comma sono autocertificati dal soggetto passivo nella dichiarazione di cui all' Art. 22, con formula predisposta dall'ufficio e sottoscrizione dell'interessato autenticata. Quando sussistono motivi per verificare l'effettivo possesso dei requisiti autocertificati, il funzionario responsabile o concessionario invita il soggetto passivo a presentare

all'Ufficio comunale, che ne acquisisce copia, la documentazione ritenuta necessaria per comprovarli, fissando un congruo termine per adempiere. L'autocertificazione e la documentazione sono acquisite per la prima dichiarazione e non devono essere ripetute dallo stesso soggetto in occasione di successive esposizioni di mezzi pubblicitari.

4. I requisiti oggettivi di cui alle lettere b) e c) del primo comma sono, per quanto possibile, verificati direttamente dal funzionario responsabile o concessionario attraverso l'esame dei mezzi pubblicitari o dei loro facsimili. Quando ciò non sia possibile o sussistano incertezze in merito alle finalità del messaggio pubblicitario il soggetto passivo autocertifica, nella dichiarazione e con le modalità di cui al precedente comma, la corrispondenza delle finalità delle manifestazioni, festeggiamenti e spettacoli a quelle previste dalle norme sopracitate, che danno diritto alla riduzione dell'imposta.

Art.33

Imposta sulla pubblicità - esenzioni

1. Sono esenti dall'imposta sulla pubblicità:

a) la pubblicità realizzata all'interno dei locali adibiti alla vendita di beni o alla prestazione di servizi quando si riferisca all'attività esercitata nei locali stessi; i mezzi pubblicitari - ad eccezione delle insegne - esposti nelle vetrine e sulle porte d'ingresso dei locali suddetti purché siano attinenti all'attività in essi esercitata e non superino, nel loro insieme, la superficie complessiva di mezzo metro quadrato per ciascuna vetrina od ingresso;

b) gli avvisi al pubblico:

- 1) esposti nelle vetrine o sulle porte d'ingresso dei locali o, ove queste manchino, nelle immediate adiacenze del punto di vendita, relativi all'attività svolta;
- 2) riguardanti la locazione e la compravendita degli immobili sui quali sono affissi, di superficie non superiore ad un quarto di mq;

c) la pubblicità all'interno, sulle facciate esterne o sulla recinzione dei locali di pubblico spettacolo, quando si riferisce alle rappresentazioni in programma nei locali predetti;

d) la pubblicità - escluse le insegne - relative ai giornali ed alle pubblicazioni periodiche, esposta sulle sole facciate esterne delle edicole o all'interno, nelle vetrine e sulle porte d'ingresso dei negozi ove si effettua la vendita;

e) la pubblicità esposta all'interno delle stazioni dei servizi di trasporto pubblico di ogni genere, relativa esclusivamente all'attività esercitata dall'impresa di trasporto titolare del servizio; le tabelle esposte all'esterno delle predette stazioni o lungo l'itinerario di viaggio, limitatamente alla parte in cui contengono informazioni relative alle modalità di effettuazione del servizio;

f) la pubblicità esposta all'interno delle vetture ferroviarie, degli aerei e delle navi, esclusa quella effettuata sui battelli, barche e simili soggetta all'imposta ai sensi dell' art. 13 del D.Lgs. n. 507/1993;

g) la pubblicità comunque effettuata in via esclusiva dallo Stato e dagli enti pubblici territoriali;

h) le insegne, le targhe e simili apposte per l'individuazione delle sedi di comitati, associazioni, fondazioni e di ogni altro ente che non persegue scopi di lucro;

i) le insegne, le targhe e simili la cui esposizione sia obbligatoria per disposizione di legge o di regolamento, di dimensioni non superiori a mezzo metro quadrato di superficie, salvo che le stesse non siano espressamente stabilite dalle disposizioni predette.

l) Segnali turistici e di territorio (art. 39 Dlgs. 285/92), segnali che forniscono indicazioni di servizi utili (art.136 D.P.R. 485/92) tra i quali compresi, oltre a quello di campeggio, il segnale di telefono, rifornimento carburante, hotel, bar, ristorante, taxi, ecc. Sempre che le caratteristiche, le modalità ed il luogo dell'installazione degli stessi siano conformi alle disposizioni dell'art.39 nuovo codice della strada e dalle norme di carattere generale che il regolamento di attuazione ha dettato agli art.124; 125 e 136.

1 bis. L'imposta non è dovuta per le insegne di esercizio di attività commerciali e di produzione di beni o servizi che contraddistinguono la sede ove si svolge l'attività cui si riferiscono, di superficie complessiva fino a 5 metri quadrati.

2. Ai fini dell'esenzione dall'imposta di cui al precedente comma l'attività esercitata è quella risultante dalle autorizzazioni comunali, di pubblica sicurezza, di altre autorità od accertata dal registro delle imprese presso la Camera di Commercio.

3. L'esenzione dall'imposta prevista dalla lettera g) del precedente primo comma compete agli enti pubblici territoriali per la pubblicità effettuata nell'ambito della loro circoscrizione.

4. I soggetti di cui alla lettera h) del primo comma devono presentare in visione all'ufficio comunale pubblicità idonea documentazione od autocertificazione relativa al possesso dei requisiti richiesti per beneficiare dell'esenzione. Per i mezzi già esposti al 1° gennaio a tale adempimento deve essere

provveduto entro 90 giorni da tale data. Per quelli successivamente autorizzati, prima di effettuarne l'esposizione. La mancata presentazione dei documenti suddetti nei termini stabiliti, comporta l'applicazione dell'imposta sulla pubblicità non essendo stato provato il diritto all'esenzione.

CAPOIV

IL SERVIZIO DELLE PUBBLICHE AFFISSIONI

Art.34

Finalità

1. Il comune, a mezzo del servizio delle pubbliche affissioni assicura l'affissione negli appositi impianti a ciò destinati, di manifesti costituito da qualunque materiale idoneo, contenenti comunicazioni aventi finalità istituzionali, sociali o comunque prive di rilevanza economica e, nella misura prevista dall'Art.15, di messaggi diffusi nell'esercizio di attività commerciali.

2. I manifesti aventi finalità istituzionali, sociali o comunque privi di finalità economiche sono quelli pubblicati dal Comune e, di norma, quelli per i quali l'affissione è richiesta dai soggetti e per le finalità di cui all'art. 20 e 21 del D.Lgs. 15 novembre 1993, n. 507, richiamati nei successivi Art. 36 e Art. 37 del presente regolamento.

3. La collocazione degli impianti destinati alle affissioni di cui al precedente comma deve essere particolarmente idonea per assicurare ai cittadini la conoscenza di tutte le informazioni relative all'attività del Comune, per realizzare la loro partecipazione consapevole all'amministrazione dell'ente e per provvedere tempestivamente all'esercizio dei loro diritti.

4. I manifesti che diffondono messaggi relativi all'esercizio di un'attività economica sono quelli che hanno per scopo di promuovere la domanda di beni o servizi o che risultano finalizzati a migliorare l'immagine del soggetto pubblicizzato.

5. Manifesti di natura commerciale la cui affissione viene richiesta direttamente al Comune sono dallo stesso collocati negli spazi di cui all'Art.15, c. 3, lettera b), nei limiti della capienza degli stessi.

6. I manifesti di natura commerciale da affiggere negli spazi da attribuire a soggetti privati per l'effettuazione di affissioni dirette nei limiti di cui all'Art. 15, c. 3, lettera c) del regolamento sono classificati, ai fini tributari, come pubblicità ordinaria in conformità a quanto dispone il terzo comma dell'art. 12 del D.Lgs. 15 novembre 1993, n. 507, con applicazione della imposta in base alla superficie di ciascun impianto, nella misura e con le modalità di cui al comma terzo del precedente Art. 26.

7. Verificandosi perduranti eccedenze di manifesti da affiggere in una classe degli impianti e, contemporaneamente, disponibilità ricorrente di spazi non utilizzati nelle altre classi la Giunta, su proposta del Funzionario responsabile, può disporre la temporanea deroga, per non più di 3 mesi, dai limiti stabiliti per ciascuna classe dall'Art.15. Alla scadenza del periodo di deroga il servizio viene effettuato con le modalità di cui all'Art.15. Qualora nel prosieguo del tempo siano confermate le eccedenze e disponibilità che hanno motivato la deroga, il Funzionario responsabile propone la definitiva modifica della ripartizione degli spazi.

CAPO V

DIRITTO SULLE PUBBLICHE AFFISSIONI - TARIFFE

Art.35

Tariffe – applicazione e misura

1. Il diritto sulle pubbliche affissioni è dovuto in solido da chi richiede il servizio e da colui nell'interesse del quale esso viene effettuato.

2. Il diritto è comprensivo dell'imposta sulla pubblicità relativa ai manifesti ed agli altri mezzi affissi e per i quali il diritto viene corrisposto.

3. Il diritto sulle pubbliche affissioni è dovuto, per ciascun foglio di dimensioni fino a cm 70X100, nella misura stabilita per la classe del Comune dal secondo comma dell'art. 19 del D.Lgs. n. 507/1993, distintamente per i primi 10 giorni e per ogni periodo successivo di 5 giorni o frazione.
4. Per le commissioni inferiori a 50 fogli il diritto di cui al precedente comma è maggiorato del 50 per cento.
5. Per i manifesti costituiti da 8 fino a 12 fogli il diritto è maggiorato del 50%; per quelli costituiti da più di 12 fogli è maggiorato del 100%.
6. Le maggiorazioni da diritto, a qualunque titolo previsto, sono cumulabili fra loro e si applicano sulla tariffa base.
7. Le eventuali aggiunte ai manifesti già affissi sono soggette al pagamento del diritto corrispondente alla tariffa prevista per i primi 10 giorni.

Art.36

Tariffa - riduzione

1. La tariffa del diritto per il servizio delle pubbliche affissioni è ridotta alla metà:
 - a) per i manifesti riguardanti in via esclusiva lo Stato e gli enti pubblici territoriali e che non rientrano nei casi per i quali è prevista l'esenzione dall'art. 37;
 - b) per i manifesti di comitati, associazioni, fondazioni e di ogni altro ente che non abbia scopo di lucro;
 - c) per i manifesti relativi ad attività politiche, sindacali e di categoria, culturali, sportive, filantropiche e religiose, da chiunque realizzate, con il patrocinio e la partecipazione degli enti pubblici territoriali;
 - d) per i manifesti relativi ai festeggiamenti patriottici, religiosi a spettacoli viaggianti e di beneficenza;
 - e) per gli annunci mortuari.
2. I requisiti soggettivi previsti dalla lettera b) sono accertati con le modalità di cui al terzo comma dell'Art.32.
3. I requisiti oggettivi previsti dalle lettere c) e d) sono verificati attraverso l'esame di cui al quarto comma dell'Art.32.
4. Le riduzioni non sono cumulabili.

Art.37

Diritto - esenzione

1. Sono esenti dal diritto sulle pubbliche affissioni:
 - a) i manifesti riguardanti le attività e funzioni istituzionali del Comune, da esso svolte in via esclusiva esposti nell' ambito del proprio territorio;
 - b) i manifesti delle autorità militari relative alle iscrizioni nelle liste di leva, alla chiamata ed ai richiami alle armi;
 - c) i manifesti dello Stato, delle Regioni e delle Province in materia di tributi;
 - d) i manifesti dell'autorità di Polizia in materia di pubblica sicurezza;
 - e) i manifesti relativi ad adempimenti di legge in materia di referendum, elezioni politiche, per il Parlamento europeo, regionali ed amministrative;
 - f) ogni altro manifesto la cui affissione sia obbligatoria per legge;
 - g) i manifesti concernenti corsi scolastici e professionali gratuiti regolarmente autorizzati.
2. Per i manifesti di cui alla lettera a) si fa riferimento alle attività e funzioni che il Comune esercita secondo le leggi statali e regionali, le norme statutarie, le disposizioni regolamentari e quelle che hanno per finalità la cura degli interessi e la promozione dello sviluppo della comunità, ai sensi della legge 8 giugno 1990, n. 142.
3. Per i manifesti di cui alla lettera f) il soggetto che richiede l' affissione gratuita è tenuto a precisare, in tale richiesta, la disposizione di legge per effetto della quale l'affissione sia obbligatoria.
4. Per l'affissione gratuita dei manifesti di cui alla lettera g) il soggetto richiedente deve allegare alla richiesta copia dei documenti dai quali risulta che i corsi sono gratuiti e regolarmente autorizzati dall'autorità competente.

Art.37 bis
Spazi riservati ed esenzione del diritto

1. Gli spazi individuati dal piano generale degli impianti di cui all'articolo 15, comma , sono riservati all'affissione dei manifesti dei soggetti di cui all'articolo 36. La richiesta è effettuata dalla persona fisica che intende affiggere manifesti per i soggetti di cui all'articolo 36 e deve avvenire secondo le modalità previste dal D.Lgs 507/93 e dal presente regolamento comunale. Il comune non fornisce personale per l'affissione. L'affissione negli spazi riservati è esente dal diritto sulle pubbliche affissioni.

2. Le violazioni ripetute e continuate delle norme in materia d'affissioni e pubblicità commesse fino all'entrata in vigore della presente disposizione, mediante affissioni di manifesti politici ovvero di striscioni e mezzi simili possono essere definite in qualunque ordine e grado di giudizio nonché in sede di riscossione delle somme eventualmente iscritte a titolo sanzionatorio, mediante il versamento, a carico del committente responsabile, di una imposta pari, per il complesso delle violazioni commesse e ripetute a 100 euro per anno e per provincia. Tale versamento deve essere effettuato a favore della tesoreria del comune o della provincia qualora le violazioni siano state compiute in più di un comune della stessa provincia. La definizione di cui al presente comma non dà luogo ad alcun diritto al rimborso di somme eventualmente già riscosse a titolo di sanzioni per le predette violazioni. Il termine per il versamento è fissato, a pena di decadenza dal beneficio di cui al presente comma, al 31 maggio 2005. Non si applicano le disposizioni dell'articolo 15, commi 2 e 3, della legge 10 dicembre 1993, n.515.

TITOLO III DISPOSIZIONI FINALI E TRANSITORIE

CAPO I SANZIONI

Art.38

Sanzioni tributarie (sostituito)

1. Per l'omessa presentazione della dichiarazione di cui all'articolo 8 si applica la sanzione amministrativa dal cento al duecento per cento dell'imposta o del diritto dovuti, con un minimo di euro 51,65.
2. Per la dichiarazione infedele si applica la sanzione amministrativa dal cinquanta al cento per cento della maggiore imposta o diritto dovuti. Se l'errore o l'omissione attengono ad elementi non incidenti sulla determinazione di questi, si applica la sanzione da euro 51,65 a euro 258,23.
3. Le sanzioni indicate nei commi 1 e 2 sono ridotte ad un quarto se, entro il termine per ricorrere alle commissioni tributarie, interviene adesione del contribuente con il pagamento dell'imposta o del diritto, se dovuti, e della sanzione.
4. Se il manifesto riguarda l'attività di soggetti elencati nell'articolo 36, il responsabile è esclusivamente colui che materialmente è colto in flagranza nell'atto d'affissione. Non sussiste responsabilità solidale.

Art.39

Interessi

1. Sulle somme dovute e non corrisposte nei termini ordinari prescritti per l'imposta sulla pubblicità e per il diritto sulle pubbliche affissioni e per le relative soprattasse si applicano interessi di mora nella misura del 7 per cento per ogni semestre compiuto, a decorrere dal giorno nel quale dette somme sono divenute esigibili e fino a quello dell'effettuato pagamento.
2. Per le somme dovute a qualsiasi titolo al contribuente sono dovuti allo stesso, a decorrere dalla data del pagamento dallo stesso eseguito e del quale il Comune è tenuto al rimborso, gli interessi di mora nella misura e con le modalità di cui al precedente comma.

Art.40

Sanzioni amministrative

1. Il comune è tenuto a vigilare sulla corretta osservanza delle disposizioni legislative e regolamentari riguardanti l'effettuazione della pubblicità. Alle violazioni di dette disposizioni conseguono sanzioni amministrative per la cui applicazione si osservano le norme contenute nelle sezioni I e II del capo I della legge 24 novembre 1981, n. 689, o, per le violazioni delle norme tributarie, quelle sulla disciplina generale delle relative sanzioni amministrative salvo quanto previsto nei successivi commi.
2. Per le violazioni delle norme regolamentari stabilite dal comune in esecuzione del presente capo nonché di quelle contenute nei provvedimenti relativi all'installazione degli impianti, si applica la sanzione da € 206,58 a € 1.549,37 con notificazione agli interessati, entro centocinquanta giorni dall'accertamento, degli estremi delle violazioni riportati in apposito verbale. Il comune dispone altresì la rimozione degli impianti pubblicitari abusivi facendone menzione nel suddetto verbale; in caso di inottemperanza all'ordine di rimozione entro il termine stabilito, il comune provvede d'ufficio, addebitando ai responsabili le spese sostenute.
3. Il comune, o il concessionario del servizio, può effettuare, indipendentemente dalla procedura di rimozione degli impianti e dall'applicazione delle sanzioni di cui al comma 2, la immediata copertura della pubblicità abusiva, in modo che sia privata di efficacia pubblicitaria, ovvero la rimozione delle affissioni abusive, con successiva notifica di apposito avviso secondo le modalità previste dal successivo art. 43.

4. I mezzi pubblicitari esposti abusivamente possono, con ordinanza del sindaco, essere sequestrati a garanzia del pagamento delle spese di rimozione e di custodia, nonché dell'imposta e dell'ammontare delle relative soprattasse ed interessi; nella medesima ordinanza deve essere stabilito un termine entro il quale gli interessati possono chiedere la restituzione del materiale sequestrato previo versamento di una congrua cauzione stabilita nella ordinanza stessa.

5. I proventi delle sanzioni amministrative sono devoluti al comune e destinati al potenziamento ed al miglioramento del servizio e dell'impiantistica comunale, nonché alla redazione ed all'aggiornamento del piano generale degli impianti pubblicitari di cui al Capo III del presente Regolamento.

6. Il comune, o il concessionario del servizio, ai fini dell'azione di contrasto del fenomeno dell'installazione di impianti pubblicitari e dell'esposizione di mezzi pubblicitari abusivi, adottano un piano specifico di repressione dell'abusivismo, di recupero e riqualificazione con interventi di arredo urbano, e disciplinano nel proprio regolamento misure di definizione bonaria di accertamenti e contenziosi in materia di imposta di pubblicità, che tendano a favorire l'emersione volontaria dell'abusivismo anche attraverso l'applicazione di sanzioni ridotte o sostituite da prescrizioni di recupero e riqualificazione a carico dei responsabili. A tal fine, il funzionario responsabile e i concessionari di cui all'articolo 11 del D.Lgs. 507/93, rispettivamente commi 1 e 3, possono utilizzare, previa convenzione non onerosa, le banche dati in titolarità o gestione di soggetti pubblici o loro concessionari utili agli accertamenti incrociati per assicurare tempestività ed efficienza dell'azione di contrasto ai fenomeni abusivi. I concessionari di cui al predetto articolo 11, comma 3, sono tenuti, a richiesta del comune e previa integrazione contrattuale, a fornire assistenza alla formazione e redazione del piano ed a svolgere le conseguenti attività di servizi e forniture, anche di arredo urbano.

7. Se il manifesto riguarda l'attività di soggetti elencati nell'articolo 20, il responsabile è esclusivamente colui che materialmente è colto in flagranza nell'atto di affissione. Non sussiste responsabilità solidale.

CAPOII CONTENZIOSO

Art.41

Giurisdizione tributaria

1. La giurisdizione tributaria per l'imposta sulla pubblicità e per il diritto sulle pubbliche affissioni è esercitata dalla Commissione Tributaria provinciale e dalle commissioni tributarie regionali, secondo quanto dispone il D.Lgs. 31 dicembre 1992, n. 546.
2. Il processo è introdotto con ricorso alla Commissione Tributaria provinciale.

Art.42

Procedimento

1. Per la presentazione del ricorso, l'individuazione degli atti impugnabili ed oggetto del ricorso, la proposizione del ricorso, i termini relativi e le costituzioni in giudizio si osservano le norme stabilite dagli artt. 18, 19, 20, 21, 22 e 23 del D.Lgs. 31 dicembre 1992, n. 546.
2. Gli atti per i quali è proponibile il ricorso devono contenere l'indicazione del termine entro il quale il ricorso deve essere proposto, della Commissione Tributaria competente nonché delle relative forme da osservare per la presentazione, ai sensi dell'art. 20 del decreto richiamato nel precedente comma.

CAPO III
DISPOSIZIONI TRANSITORIE E FINALI

Art.43

Accertamenti e rettifiche d'ufficio di cui al D.P.R. 639/72

1. Il comune, entro due anni dalla data in cui la dichiarazione è stata o avrebbe dovuto essere presentata, procede a rettifica o ad accertamento d'ufficio, notificando al contribuente, anche a mezzo posta mediante raccomandata con avviso di ricevimento, apposito avviso motivato in relazione ai presupposti di fatto ed alle ragioni giuridiche che lo hanno determinato. Se la motivazione fa riferimento ad un altro atto non conosciuto né ricevuto dal contribuente, questo deve essere allegato all'atto che lo richiama, salvo che quest'ultimo non ne riproduca il contenuto essenziale.
2. Nell'avviso devono essere indicati il soggetto passivo, le caratteristiche e l'ubicazione del mezzo pubblicitario, l'importo dell'imposta o della maggiore imposta accertata, delle soprattasse dovute e dei relativi interessi, nonché il termine di sessanta giorni entro cui effettuare il relativo pagamento.
3. Gli avvisi di accertamento sono sottoscritti dal funzionario designato dal comune per l'organizzazione e la gestione dell'imposta, ovvero, nel caso di gestione in concessione, da un rappresentante del concessionario.

Art.44

Entrata in vigore - effetti

1. Con effetto dalla data di entrata in vigore del presente regolamento, di cui al primo comma dell'Art.5, esso sostituisce le norme in precedenza approvate, nella materia, da questo Comune.